

AZIENDA SANITARIA LOCALE RIETI

Via del Terminillo, 42 – 02100 RIETI - Tel. 0746.2781 – PEC: asl.rieti@pec.it
www.asl.rieti.it C.F. e P.I. 00821180577

U.O.C. TECNICO PATRIMONIALE

LETTERA D' INVITO

OGGETTO: Procedura di gara da esperire nella forma della procedura negoziata ai sensi dell'art. 1, comma 2, let. b) della L. 120/2020, così come modificato dall'art. 51, comma 1, lettera a), sub. 2.2), legge n. 108 del 2021 per la fornitura di strutture indipendenti composte da container monoblocchi assemblati per le esigenze della ASL di Rieti.

C.I.G.:

Con la presente lettera invito si forniscono le prescrizioni relative a tutti gli adempimenti occorrenti per lo studio, la redazione e la presentazione delle offerte.

La gara sarà espletata nel rispetto delle procedure previste:

- dalla presente lettera invito;
- dalla Relazione tecnica Container P.O. di Rieti - Allegato n. 1;
- dalla Relazione tecnica Container ex OPP Rieti – Allegato n. 2;
- dal D. Lgs. 18 aprile 2016, n. 50 e ss.mm.ii. recante Codice dei contratti pubblici;
- dal Codice Civile e da altre leggi nazionali e regionali vigenti in materia di contratti di diritto privato;

1. OGGETTO DELL'APPALTO

La procedura è finalizzata all'individuazione di un operatore economico per la fornitura di n. 4 strutture indipendenti composte da container monoblocchi prefabbricati ed assemblati, come di seguito dettagliato:

POS.	DESCRIZIONE	QUANTITA'
1	Strutture indipendenti composte da container monoblocchi prefabbricati ed assemblati ad uso delle OO.SS. e delle Associazioni di Categoria, da posizionare presso il P.O. San Camillo De Lellis di Rieti per una superficie di circa 52,00 m ² cadauno	2 PZ
2	Strutture indipendenti composte da container monoblocchi prefabbricati ed assemblati ad uso spogliatoi presso l'ex OPP di Rieti per una superficie di circa 14,70 m ² cadauno\	2 PZ

Le opere accessorie i permessi comunali e sovracomunali saranno onere di questa ASL.

Per la descrizione delle strutture, delle caratteristiche tecniche delle stesse e delle prescrizioni a carico del Fornitore si rimanda a quanto indicato negli allegati 1 e 2 alla presente Lettera invito;

2 . DURATA E AMMONTARE DELL'APPALTO

La fornitura dovrà essere effettuata entro 60 giorni naturali e consecutivi dall'emissione dell'ordinativo. L'importo dell'appalto è pari ad € 130.000,00 oltre IVA – gli oneri per la sicurezza da interferenza, non soggetti a ribasso d'asta, sono pari ad € 00,00 trattandosi di mera fornitura.

n.	Descrizione servizi/beni	Prezzo unitario	q.tà	Importo
1	Strutture indipendenti composte da container monoblocchi prefabbricati ed assemblati ad uso delle OO.SS. e delle Associazioni di Categoria, da posizionare presso il P.O. San Camillo De Lellis di Rieti per una superficie di circa 52.000 m ² cadauno	€ 50.000,00	2	€ 100.000,00
2	Strutture indipendenti composte da container monoblocchi prefabbricati ed assemblati ad uso spogliatoi presso l'ex OPP di Rieti per una superficie di circa 14.70 m ² cadauno\	€ 15.000,00	2	€ 30.000,00
Importo totale a base di gara				€ 130.000,00

3. CRITERIO DI AGGIUDICAZIONE

L'appalto, oggetto della presente procedura, verrà aggiudicata, con il criterio del prezzo più basso, ai sensi dell'art. 95 comma 4, let. b) del D. Lgs. 50/2016 e s.m.i. e come specificato nelle linee guida ANAC n.4, al concorrente che avrà presentato la percentuale di ribasso più alta.

4. REQUISITI DI PARTECIPAZIONE

Saranno invitati a partecipare alla presente procedura gli operatori economici di cui all'articolo 45, comma 1, del Codice, costituiti da imprese singole o imprese riunite o consorziate ovvero da imprese che intendano riunirsi o consorziarsi con le modalità e le condizioni di cui agli articoli 45, 47 e 48 del Codice, iscritti alla categoria merceologica "BENI" del MePA della Consip.

5. MODALITA' DI PARTECIPAZIONE ALLA GARA

5.1 - DOCUMENTAZIONE AMMINISTRATIVA

Gli operatori economici invitati a partecipare alla presente procedura dovranno produrre, a pena di esclusione, la seguente documentazione amministrativa:

- il "PASSOE" da acquisire tramite accesso al Portale dell'Autorità Nazionale Anticorruzione (A.N.AC.), all'indirizzo www.autoritalavoripubblici.it, alla sezione "Servizi" secondo le istruzioni in esso indicate. Pertanto, i soggetti interessati a partecipare alla presente procedura dovranno: registrarsi obbligatoriamente al sistema accedendo all'apposito link sul portale AVCP – Servizio ad accesso riservato – AVCPass – secondo le istruzioni ivi contenute; indicare a sistema il CIG della procedura di affidamento cui intende partecipare; Il sistema rilascia un PASSOE da inserire nella busta denominata "Documentazione amministrativa";

- patto di integrità timbrato e sottoscritto dal Legale rappresentante del Concorrente, a pena di esclusione; (all. 3);

5.2 - OFFERTA ECONOMICA

Il concorrente dovrà utilizzare il “fac-simile di sistema”, da compilare obbligatoriamente in tutti i campi previsti e debitamente sottoscritta digitalmente, riportante la percentuale unica di ribasso offerta; non sono ammesse offerte in aumento.

L’offerta dovrà essere valida per 180 giorni dalla data di presentazione dell’offerta.

La presenza di prezzi o informazioni economiche in documenti diversi dall’offerta economica, comporterà l’esclusione dalla gara.

Offerte, anche indirettamente, subordinate a riserve e/o condizioni, offerte alternative e/o opzionali saranno escluse.

Nel caso di parità tra due o più offerte si provvederà all’aggiudicazione a norma dell’art. 77, del R.D. 23 maggio 1924, n. 827.

6. MODALITA’ DI SVOLGIMENTO DELLA PROCEDURA

Ai sensi dell’art. 1, comma 3, della L. 120/2020 si procederà all’esclusione automatica dalla gara delle offerte che presentano una percentuale di ribasso pari o superiore alla soglia di anomalia individuata ai sensi dell’articolo 97, commi 2, 2-bis e 2-ter, del decreto legislativo n. 50 del 2016, qualora il numero delle offerte ammesse sia pari o superiore a cinque.

L’apertura delle offerte avverrà in seduta pubblica attraverso la procedura telematica messa a disposizione dalla Consip e sarà articolata nelle seguenti fasi:

1. Fase iniziale di ammissione alla gara: nel giorno e nell’ora fissati dalla S.A. il seggio di gara procederà, in seduta pubblica, alla verifica della “Documentazione Amministrativa” prodotta ed alla individuazione dei concorrenti ammessi alla fase successiva;
2. Apertura Offerta Economica: nella stessa seduta o in una successiva fissata dalla S.A., il seggio di gara procederà, in seduta pubblica, alla valutazione delle «Offerte Economiche» ed alla formazione della graduatoria provvisoria ed all’individuazione di eventuali offerte anormalmente basse ai sensi dell’art. 97 del Codice.

La prima seduta pubblica si terrà il giorno xx/xx/2022, alle ore 10:00.

Ogni variazione del giorno e/o dell’ora relativa alla predetta seduta pubblica verrà tempestivamente comunicata ai concorrenti tramite l’apposita area “**Comunicazioni**”.

7. AGGIUDICAZIONE E STIPULA DEL CONTRATTO

Conclusa la fase dell’esame delle offerte pervenute ed espletato il procedimento di calcolo della soglia dell’anomalia dell’offerta si provvederà a rendere nota la classifica dei concorrenti.

Il Contratto sarà stipulato, con il concorrente risultato aggiudicatario secondo la procedura prevista dalla piattaforma E-procurement della Consip.

Ai sensi dell’articolo 32, comma 10, lettera b), del Codice dei contratti pubblici è esclusa l’applicazione del termine dilatorio di 35 giorni per la stipula del contratto.

Sul Contratto, redatto in formato elettronico e firmato digitalmente, l’imposta di bollo potrà essere assolta, a carico dell’Aggiudicatario, tramite il contrassegno telematico ovvero secondo la modalità virtuale.

Sul punto si ricorda che l’articolo 3 D.P.R. 642/1972 dispone che il bollo si corrisponde secondo le indicazioni della Tariffa allegata al richiamato decreto:

- mediante pagamento dell’imposta ad intermediario convenzionato con l’Agenzia delle Entrate, il quale rilascia, con modalità telematiche, apposito contrassegno (ad esempio, il tabaccaio); oppure

- in modo virtuale, mediante pagamento dell'imposta all'ufficio dell'Agenzia dell'entrate o ad altri uffici autorizzati o mediante versamento in conto corrente postale.
Nell'ipotesi in cui l'utente intenda assolvere il bollo in modo virtuale, questi dovrà prima presentare agli uffici dell'Agenzia delle entrate territorialmente competenti un'apposita richiesta di autorizzazione, ponendo in essere gli adempimenti richiesti dall'articolo 15 D.P.R. 642/1972. Diversamente, l'imposta di bollo dovrà essere assolta mediante versamento ad un intermediario convenzionato con l'Agenzia delle entrate, che rilascia l'apposito contrassegno e, in questo caso, il fornitore potrà comprovare l'assolvimento dell'imposta dichiarando sul documento in formato elettronico il codice numerico composto di 14 cifre rilevabili dal contrassegno telematico rilasciato dall'intermediario (sarà cura poi del fornitore conservare il contrassegno utilizzato entro il termine di decadenza triennale previsto per l'accertamento ai sensi dell'articolo 37 D.P.R. 642/1972).

8. COMUNICAZIONI E RICHIESTE CHIARIMENTI

Per garantire tracciabilità e affidabilità nello scambio d'informazioni tra la stazione appaltante e i concorrenti, tutte le comunicazioni transitano sul sistema tramite l'apposita area "**Comunicazioni**".

Come dichiarato e sottoscritto all'atto dell'abilitazione al MePA-Consip "*per la ricezione di ogni eventuale comunicazione e/o di richieste di chiarimento e/o integrazione della documentazione presentata, il Concorrente elegge domicilio presso l'Area comunicazioni del Sistema*".

9. FATTURAZIONE E PAGAMENTI

L'aggiudicatario, con la partecipazione alla presente procedura di gara, accetta espressamente di aderire alla disciplina uniforme delle modalità di fatturazione e di pagamento dei crediti vantati nei confronti delle Aziende Sanitarie Locali di cui al regolamento approvato con DCA n. U00032 del 30/01/2017 che si intende integralmente richiamato. Il pagamento sarà disposto.

In attuazione del Decreto del Ministero dell'Economia e delle Finanze (MEF) del 07.12.2018 e ss.mm.ii., a partire dal 01.02.2020 per gli enti del SSN è obbligatorio procedere alle ordinazioni elettroniche alle forniture di beni in sanità tramite piattaforma NSO secondo le modalità di cui "Regole tecniche ministeriali V.4.7".

La fattura emessa dovrà contenere il riferimento all'ordine NSO, al CIG (Codice Identificativo Gara) e dovrà essere intestata alla ASL contraente, all'indirizzo a ciò deputato e nei termini previsti. La trasmissione della suddetta documentazione è da intendersi prevista a pena di irricevibilità delle fatture e dell'inesigibilità dei relativi crediti.

10. OBBLIGHI RELATIVI ALLA TRACCIABILITA' DEI FLUSSI FINANZIARI

L'affidatario dell'appalto assume tutti gli obblighi di tracciabilità dei flussi finanziari di cui all'art. 3 della Legge 13 agosto 2010, n. 136 e successive modifiche.

Dovrà rendere gli estremi identificativi del/i conto/i corrente/i "dedicato/i" all'affidamento di cui a presente invito, le generalità e il codice fiscale delle persone delegate ad operare su di essi. Qualora, nel corso dell'affidamento, si dovessero registrare modifiche agli estremi identificativi anzi detti, queste dovranno essere comunicate entro 7 giorni. Dovrà, altresì, riportare il codice CIG (codice identificativo gara) assegnato al presente affidamento, in tutte le comunicazioni e operazioni relative alla gestione contrattuale.

L'appaltatore si impegna, inoltre, a dare immediata comunicazione alla stazione appaltante, alle Amministrazioni contraenti ed alla Prefettura - Ufficio territoriale del Governo di Rieti - della notizia dell'inadempimento della propria controparte (subappaltatore/subcontraente) agli obblighi di tracciabilità finanziaria.

11. OBBLIGO DI RISERVATEZZA E TUTELA DEI DATI

Le notizie ed i dati relativi alla ASL di Rieti, comunque venuti a conoscenza dell'affidatario dell'appalto e di chiunque collabori alle sue attività in relazione alla esecuzione dei lavori in oggetto, e le informazioni che transitano per le apparecchiature di elaborazione dei dati e posta elettronica, non dovranno, in alcun modo ed in qualsiasi forma, essere comunicate, divulgate o lasciate a disposizione di terzi e non potranno essere utilizzate, da parte dell'affidatario o di chiunque collabori alle sue attività, per fini diversi da quelli previsti dal presente invito, salvo esplicita autorizzazione della ASL di Rieti.

L'appaltatore, in relazione a quanto oggetto di prestazione ed alle informazioni e documenti dei quali sia venuto in possesso, a qualsiasi titolo, nell'esecuzione delle prestazioni oggetto del presente appalto, si impegna, fatto salvo in ogni caso il diritto al risarcimento dei danni subiti dalla ASL Rieti, a:

- garantire, adottando le opportune misure, la massima riservatezza sulle informazioni;
- non divulgare, anche successivamente alla scadenza del contratto, notizie relative all'attività svolta dalla ASL di Rieti;
- non eseguire e non permettere che altri eseguano copia, estratti, note od elaborazioni di qualsiasi atto o documento;
- garantire il rispetto di quanto previsto dalle norme per la tutela dei dati personali di cui al D. Lgs. 196/03, con particolare riguardo alle norme sull'eventuale comunicazione a terzi dei dati detenuti nelle banche dati, ai sensi di quanto previsto dall'art. 20 della Legge medesima;
- attuare nell'ambito della propria struttura, sotto la propria responsabilità, ai sensi del D. Lgs. n. 196/03, tutte quelle norme di sicurezza e di controllo atte ad evitare il rischio di alterazione, distruzione o perdita, anche parziale, nonché d'accesso non autorizzato, o di trattamento non consentito, o non conforme alla finalità del servizio, dei dati e della comunicazione.

L'appaltatore, ai sensi dell'art. 2, comma 3, del D.P.R. n. 62 del 16 aprile 2013, con riferimento alle prestazioni oggetto del presente contratto, prende atto del Codice di comportamento dei dipendenti pubblici, adottato dall'Azienda USL di Rieti con atto deliberativo n. 89/DG ff. del 31/01/2014 e disponibile sul sito di questa Azienda USL: www.asl.rieti.it, alla sezione "Anticorruzione", e si impegna ad osservare ed a fare osservare ai propri collaboratori, a qualsiasi titolo, gli obblighi di condotta in esso previsti.

12. PRESCRIZIONI ED INFORMAZIONI DI CARATTERE GENERALE

I requisiti di ordine generale devono essere posseduti alla data di scadenza del termine di presentazione delle offerte e per tutta la durata della gara.

L'operatore economico aggiudicatario dovrà, prima della stipula del contratto presentare la polizza di cui all'art. 103 del D. Lgs. 50/2016.

Tutte le comunicazioni previste dall'art. 76 del D. Lgs. 50/2016 verranno inviate alle ditte per iscritto, entro i termini ivi stabiliti, mediante l'apposita area "Comunicazioni".

L'aggiudicatario deve eseguire in proprio il contratto, l'eventuale atto di cessione è nullo e comporta la risoluzione di diritto del contratto medesimo.

La ASL si riserva, in ogni caso, la facoltà insindacabile:

- di procedere all'aggiudicazione anche qualora pervenga o rimanga valida o accettabile una sola offerta;
- di non procedere, a suo insindacabile giudizio, all'aggiudicazione se nessuna offerta risulti idonea o conveniente in relazione all'oggetto dell'appalto.
- di annullare l'aggiudicazione, senza bisogno di messa in mora né pronunciamento giudiziale, qualora l'operatore economico non provveda agli altri adempimenti previsti nel presente disciplinare, ovvero non proceda alla stipula del contratto entro i indicati dalla Stazione Appaltante.

In ogni caso si precisa che la presentazione dell'offerta di cui alla presente lettera di invito non vincola la

ASL né è costitutiva di diritti dei concorrenti all'espletamento della presente procedura di scelta del contraente che l'Azienda medesima si riserva di sospendere, revocare o annullare in qualsiasi momento per valutazioni di propria convenienza. In caso di sospensione, revoca o annullamento non spetterà ai concorrenti alcun risarcimento o indennizzo.

I dati forniti dai concorrenti alla ASL verranno trattati nel pieno rispetto delle disposizioni di cui al D. Lgs. n. 196/03.

13. ACCESSO AGLI ATTI

L'accesso alla documentazione di gara è regolato dall'art. 13 del Codice degli Appalti e dalla legge 7 agosto 1990, n. 241, e successive modificazioni. Il diritto di accedere alla documentazione amministrativa presso la Stazione Appaltante è attribuito ai soggetti interessati, ossia a tutti i soggetti privati che abbiano un interesse diretto, concreto ed attuale, corrispondente ad una situazione giuridicamente tutelata e collegata al documento al quale è chiesto l'accesso.

Con la partecipazione alla gara i concorrenti autorizzano la Stazione Appaltante a permettere l'accesso, da parte dei soggetti interessati e su loro richiesta, a tutti i documenti presentati per concorrere al presente appalto.

Quest'Azienda ha adottato uno specifico regolamento per la disciplina delle modalità di esercizio del diritto di accesso alla documentazione della ASL di Rieti in attuazione delle disposizioni della L. 241/1990 e ss.mm.ii disponibile sul portale aziendale al seguente link: <http://www.asl.ri.it/urp/accesso-alla-documentazione.php> al quale si rimanda oltre al regolamento del Sistema di E-procurement della Consip.

14. RESPONSABILE UNICO DEL PROCEDIMENTO

Il Responsabile Unico del procedimento, ai sensi dell'art. 31 del D. Lgs. n. 50/2016 e s.m.i., è l'ing. Antonino Germolè, responsabile della UOC Tecnico Patrimoniale.

15. CONTROVERSIE

Per qualsiasi controversia che dovesse insorgere, non composte secondo quanto previsto nell'art. 205 del D.Lgs 50/2016 e s.m.i., è territorialmente competente il Tribunale di Rieti.

16. RINVIO ALLE NORME DI LEGGE

Per quanto non espressamente contemplato nella presente Lettera Invito ed alle relazioni tecniche allegate, si fa espresso richiamo alla normativa vigente in materia con particolare riferimento al Codice Civile, al D. Lgs. del 18.04.2016 n. 50 e ss.mm.ii. ed alle Linee guida ANAC e D.M. emanati progressivamente a seguito del D.Lgs. n. 50/2016 e s.m.i., per quanto applicabili.

**Il Responsabile del Procedimento
Ing. Antonino Germolè**

Allegato 1: Relazione tecnica Container P.O. di Rieti

Allegato 2: Relazione tecnica Container ex OPP Rieti

Allegato 3: Patto di integrità



SISTEMA SANITARIO REGIONALE

ASL
RIETI



REGIONE
LAZIO

Via del Terminillo, 42 - 02100 RIETI - Tel. 0746.2781 - PEC: asl.rieti@pec.it

www.asl.rieti.it C.F. e P.I. 00821180577

OPERA:

P.O. DI RIETI "SAN CAMILLO DE LELLIS"

OGGETTO:

**FORNITURA DI 2 STRUTTURE INDIPENDENTI, COMPOSTE DA
CONTAINER MONOBLOCCHI ASSEMBLATI.**

Il Responsabile del
procedimento:

Ing. Antonino Germolè

Il Progettista:

Ing. Antonino Germolè

Il Direttore generale

*Dott.ssa
Marinella D'Innocenzo*

Studio di fattibilità

Progetto definitivo

Progetto esecutivo

RELAZIONE

Scala:
VARIE

Data:
DIC.2021

TAVOLA

RT

Agg:

A termine di legge il progettista si riserva la proprietà di questo disegno con divieto di riprodurlo o renderlo comunque noto in carenza di consenso scritto preventivo.

Sommario

Sommario	1
1 OGGETTO DELL'INTERVENTO	2
2 DESCRIZIONE DELLA STRUTTURA INDIPENDENTE TIPO	2
3 TEMPI DI FORNITURA	4
4 IMPORTO STIMATO PER LA FORNITURA	4
5 ALLEGATI.....	4

1 OGGETTO DELL'INTERVENTO

La presente relazione serve a descrivere la tipologia di fornitura necessaria presso l'Ospedale di Rieti "San Camillo De Lellis". Al fine di implementare il servizio amministrativo, questa ASL, necessita della fornitura, di 2 strutture indipendenti, composte da container monoblocchi prefabbricati ed assemblati, per una superficie di circa 52,00 m² cadauno.

Le opere accessorie, i permessi comunali e sovracomunali, saranno onere di questa ASL.

Nella figura sottostante, in viola è rappresentata l'area sulla quale insisteranno le 2 strutture.

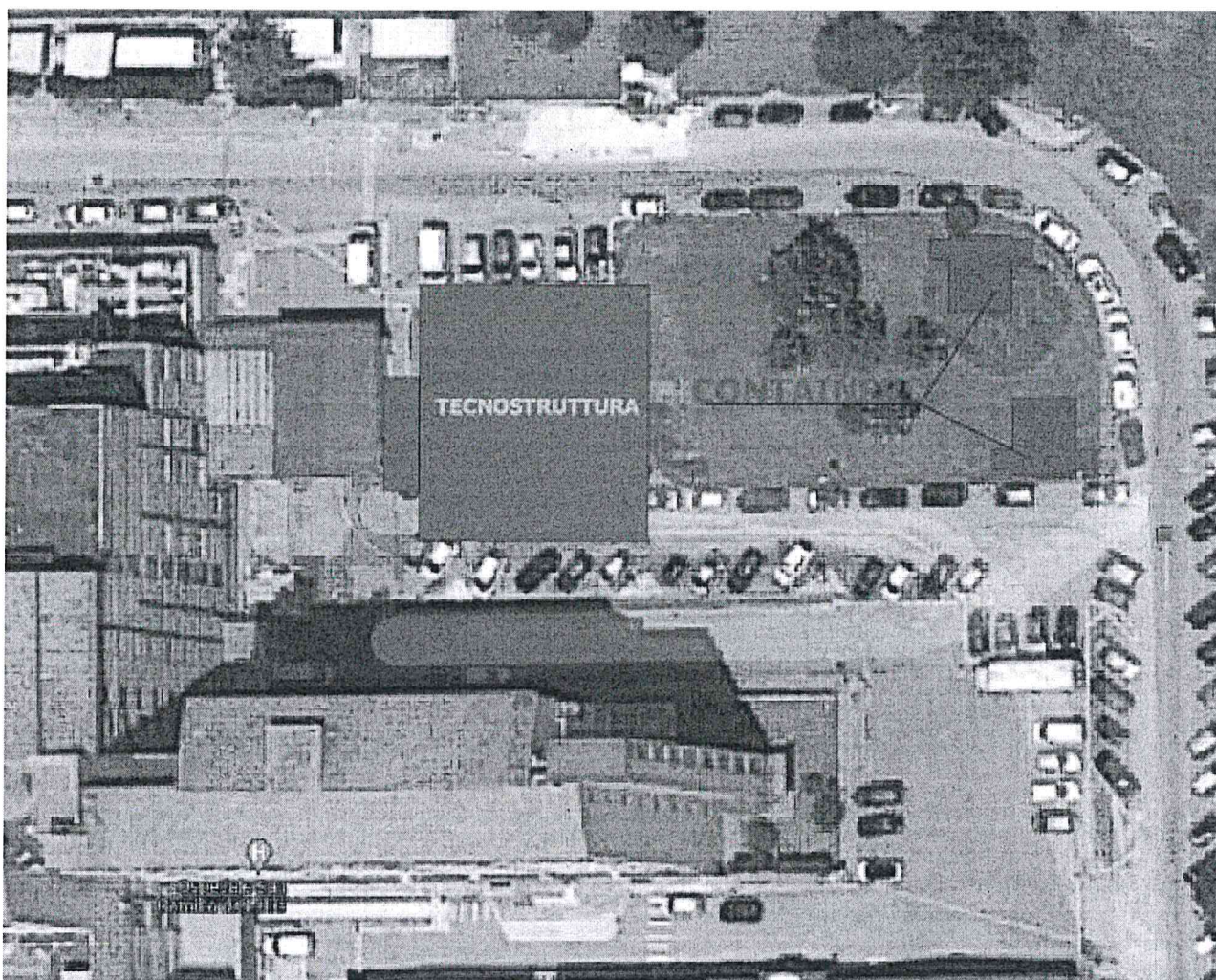

2 DESCRIZIONE DELLA STRUTTURA INDIPENDENTE TIPO

Ogni struttura tipo, sarà composta da n.1 sala d'attesa, n.2 bagni disabili, e n.1 sala riunioni, altezza minima interna 2.70 m.

Le superfici potranno avere un margine di variazione del 10% in più. Di seguito la descrizione delle caratteristiche tecniche richieste, per le quali il fornitore potrà presentare proposte migliorative.

BASAMENTO: Telaio perimetrale realizzato con profili metallici zincati. Lati esterni (a vista) verniciati colore bianco/grigio (simile RAL 9002).

Finitura in PVC omogeneo spessore mm 2 EN 649, provvisto di marcatura CE (EN14041), Classificazione anti-scivolo DIN 51130 R9. Isolamento basamento realizzato con pannello sandwich spessore maggiore uguale di 40 mm circa. Portata pavimento 200 kg/mq con carico uniformemente distribuito.

COLONNE D'ANGOLO: Lati esterni (a vista) verniciati colore bianco/grigio (simile RAL 9002).

TELAIO COPERTURA: Realizzato con profili perimetrali in acciaio zincato. Lati esterni (a vista) verniciati colore bianco/grigio (simile RAL 9002).

PARETI ESTERNE: costituite da pannelli monolitici coibentati preverniciati con spessore maggiore uguale a 100 mm., coibentazione in poliuretano espanso autoestinguento, isolamento termico secondo la normativa EN 14509 A.10, colore bianco/grigio (simile RAL 9002).

PARETI DIVISORIE INTERNE: realizzate in pannello sandwich con spessore maggiore uguale a 50 mm. Colore bianco/grigio (simile RAL 9002)

COPERTURA: Soffitto in vista realizzato con pannello sandwich spess. maggiore uguale 30 mm + 40 mm greca, di pari caratteristiche al pannello parete con l'unica variante di avere la lamiera esterna con profilo grecato, isolamento termico secondo la normativa EN 14509 A.10. Canala di gronda con discendenti a scomparsa inseriti sui quattro angoli. Ulteriore tettino piano di copertura in lamiera grecata zincata.

INFISSI: Realizzati con profilati estrusi in alluminio preverniciati di colore bianco (RAL9010):

N. 1 Portone esterno in alluminio dim. cm. 90x200 circa, interamente tamponato e completo di serratura e maniglia;

N. 3 Porte interne tamponate dim. cm. 90x200 circa complete di serratura e maniglia;

N. 6 Finestre in alluminio dim.cm. 100 x 120 circa a 2 battenti, con **vetro camera** e tapparella esterna in PVC;

N. 2 Finestrino a sporgere in alluminio dim. cm. 60x40 circa con vetro semidoppio 4 mm. opaco;

IMPIANTO ELETTRICO: Realizzato a vista in ottemperanza alla normativa Nazionale e a norma DM 37/08 (ex legge 46/90). Tubazioni e scatole in materiale termoplastico autoestinguento.

Tutti i componenti dovranno certificati dal marchio IMQ (Istituto Italiano Marchio Qualità).

Quadro generale con interruttore magnetotermico generale e magnetotermici differenziali a protezione delle linee e persone:

N. 6 Plafoniere 35W 4000 K - LED;

N. 2 Plafoniere 7,5W LED;

N. 1 Punti luce esterni con plafoniera a tartaruga completi di lampada ed interruttore;

N. 2 Lampade di emergenza con pittogramma SA;

N. 5 Gruppi composto da presa 1 UNEL 10/16 A+T, 1 presa bipasso 10/16 A;

N. 2 Prese UNEL 10/16 A+T;

N. 4 Prese RJ45, punto rete cat. 6

N. 1 Scatola di derivazione esterna per allaccio corrente;

N. 1 Quadro elettrico,

IMPIANTO IDRICO – SANITARIO:

Realizzato a vista con tubazioni di adduzione acqua in polipropilene e tubazioni di scarico in PVC serie pesante, scarichi a parete. Rubinetterie in ottone cromato.

N. 2 Vasi wc per disabili, in ceramica completi di maniglioni laterali disabili, cassetta di scarico, scopino, portarotolo e portascopino;

N. 2 Lavabi in ceramica per disabili completi di gruppi rubinetteria acqua calda/fredda;

N. 2 Boiler elettrico maggiore uguale 10 litri;

n. 2 termosifoni elettrici da 2 kW di potenza.

IMPIANTO DI RISCALDAMENTO/CONDIZIONAMENTO REALIZZATO CON:

N. 2 Condizionatori inverter mono split a pompa di calore, potenza 3.5 kW ed 1.5 kW, completi di telecomando per regolazione automatica/manuale

3 TEMPI DI FORNITURA

La fornitura dovrà essere effettuata entro 60 giorni naturali e consecutivi, dalla data dell'ordinativo di fornitura.

4 IMPORTO STIMATO PER LA FORNITURA

L'importo stimato da questa stazione appaltante sulla base delle condizioni di mercato attualmente in essere, risulta circa 50.000,00 €/cad oltre IVA, per un importo complessivo a base d'asta pari ad € 100.000,00 oltre IVA.

5 ALLEGATI

Di seguito, lista elaborati di progetto:

- Pianta Architettonico;
- Pianta impianto elettrico e climatizzazione.

STRUTTURA TIPO
PIANTA ARCHITETTONICO
scala 1:100

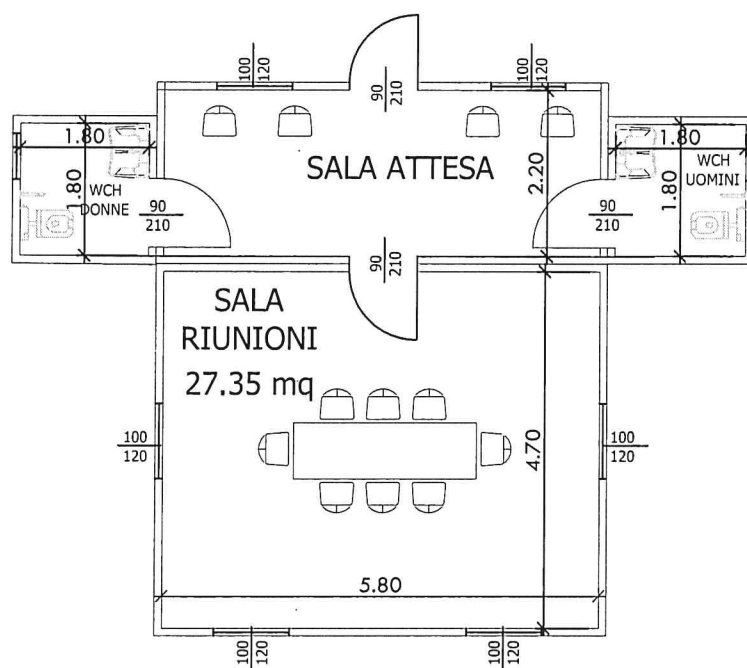

STRUTTURA TIPO PIANTA IMPIANTO ELETTRICO E CLIMATIZZAZIONE scala 1:100

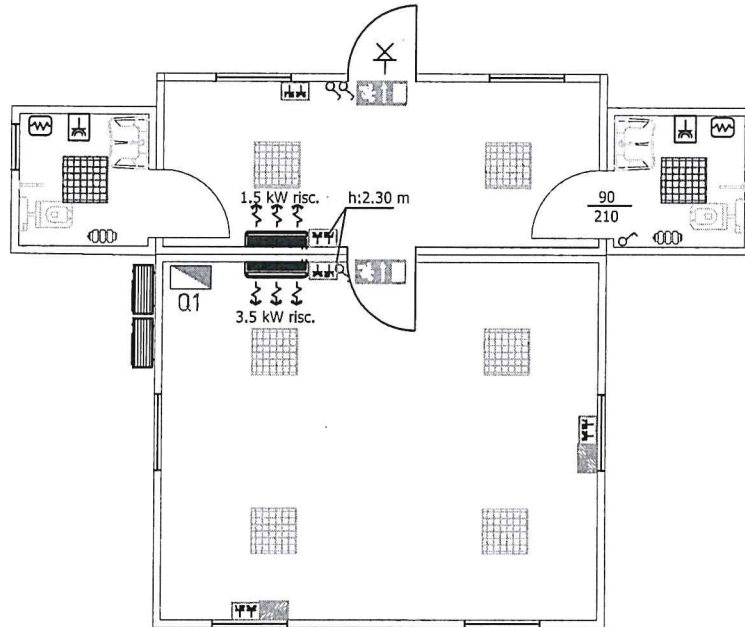

LEGENDA IMPIANTI ELETTRICI

	n°1 prese UNEL 10/16A+T + n°1 presa bipasso		Split a parete
	n°2 prese RJ45 - punto rete cat.6 punto telefonico entrambi cablati in rete.		Boiler 10 o 12 Lt
	Pannello LED a plafone 3318 lm- 35 W- 4000K		Plafoniera LED 7.5 W
	Quadro elettrico		Radiatore elettrico 2 kW
	n°1 prese UNEL 10/16A+T		Interruttore unipolare
	Lampada di emergenza SA		Punto luce esterno con plafoniera a tartaruga



SISTEMA SANITARIO REGIONALE

ASL
RIETI



REGIONE
LAZIO

Via del Terminillo, 42 - 02100 RIETI - Tel. 0746.2781 - PEC: asl.rieti@pec.it

www.asl.rieti.it C.F. e P.I. 00821180577

OPERA:

"Ex OPP di Rieti, Via del Terminillo n.42

OGGETTO:

**FORNITURA DI 2 CONTAINER INDIPENDENTI, AD USO
SPOGLIATOI, PRESSO L'EX OPP DI RIETI, VIA DEL
TERMINILLO n.42**

Il Responsabile del
procedimento:

Ing. Antonino Germolè

Il Progettista:

Ing. Antonino Germolè

Il Direttore generale

*Dott.ssa
Marinella D'Innocenzo*

Studio di fattibilità

Progetto definitivo

Progetto esecutivo

RELAZIONE

Scala:
VARIE

Data:
GEN.2022

TAVOLA

RT

Agg:

A termine di legge il progettista si riserva la proprietà di questo disegno con divieto di riprodurlo o renderlo comunque noto in carenza di consenso scritto preventivo.

Sommario

Sommario	1
1 OGGETTO DELL'INTERVENTO	2
2 DESCRIZIONE DELLA STRUTTURA INDIPENDENTE TIPO	3
2.1 BASAMENTO:.....	3
2.2 COLONNE D'ANGOLO:.....	4
2.3 TELAIO COPERTURA:.....	4
2.4 PARETI ESTERNE:	4
2.5 PARETI DIVISORIE INTERNE:	4
2.6 COPERTURA:.....	4
2.7 INFISSI:.....	4
2.8 IMPIANTO ELETTRICO:.....	4
2.9 IMPIANTO IDRICO – SANITARIO:	5
2.10 IMPIANTO DI RISCALDAMENTO/CONDIZIONAMENTO:	5
3 TEMPI DI FORNITURA:	5
4 IMPORTO STIMATO PER LA FORNITURA:	5
5 ALLEGATI.....	5

1 OGGETTO DELL'INTERVENTO

La presente relazione serve a descrivere la tipologia di fornitura necessaria presso "Ex OPP di Rieti" Via del Terminillo n.42, al fine di rendere più funzionale, il servizio Veterinario, realizzando 1 spogliatoio uomini ed 1 spogliatoio donne.

Questa ASL, necessita della fornitura, di 2 strutture indipendenti, composte da container monoblocchi prefabbricati, per una superficie di circa 14.70 m² cadauno. Le opere accessorie, i permessi comunali e sovracomunali, saranno onere di questa ASL.

Nella Figura 1, in viola è rappresentata l'area sulla quale insisteranno le 2 strutture.



Figura 1

I 2 prefabbricati in oggetto, andranno posizionati su un basamento in c.a. già realizzato, vedere figura 2.



Figura 2

2 DESCRIZIONE DELLA STRUTTURA INDIPENDENTE TIPO

Ogni struttura tipo, di dimensioni, circa 2.45 x 6.00 m., sarà composta da n.1 area spogliatoio di circa 10.00 m², n.1 bagno di circa 3.00 m². L' altezza minima interna dei prefabbricati sarà 2.70 m.

Le superfici potranno avere un margine di variazione del 5% in più. **Di seguito la descrizione delle caratteristiche tecniche richieste, per le quali il fornitore potrà presentare proposte migliorative.**

2.1 BASAMENTO:

Telaio perimetrale realizzato con profili metallici zincati. Lati esterni (a vista) verniciati colore bianco/grigio (simile RAL 9002).

Finitura in PVC omogeneo spessore mm 2 EN 649, provvisto di marcatura CE (EN14041), Classificazione anti-scivolo DIN 51130 R9. Isolamento basamento realizzato con pannello sandwich spessore maggiore uguale di 40 mm circa. Portata pavimento 200 kg/mq con carico uniformemente distribuito.

2.2 COLONNE D'ANGOLO:

Lati esterni (a vista) verniciati colore bianco/grigio (simile RAL 9002).

2.3 TELAIO COPERTURA:

Realizzato con profili perimetrali in acciaio zincato . Lati esterni (a vista) verniciati colore bianco/grigio (simile RAL 9002).

2.4 PARETI ESTERNE:

costituite da pannelli monolitici coibentati preverniciati con spessore maggiore uguale a 80 mm., coibentazione in poliuretano espanso autoestinguente, isolamento termico secondo la normativa EN 14509 A.10, colore bianco/grigio (simile RAL 9002).

2.5 PARETI DIVISORIE INTERNE:

realizzate in pannello sandwich con spessore maggiore uguale a 50 mm. Colore bianco/grigio (simile RAL 9002)

2.6 COPERTURA:

Soffitto in vista realizzato con pannello sandwich spess. maggiore uguale 30 mm + 40 mm greca, di pari caratteristiche al pannello parete con l'unica variante di avere la lamiera esterna con profilo grecato, isolamento termico secondo la normativa EN 14509 A.10. Canala di gronda con discendenti a scomparsa inseriti sui quattro angoli. Ulteriore tettino piano di copertura in lamiera grecata zincata.

2.7 INFISSI:

Realizzati con profilati estrusi in alluminio preverniciati di colore bianco (RAL9010):

N. 1 Portone esterno in alluminio a taglio termico dim. cm. 90x200 circa completo di serratura e maniglia;

N. 1 Porte interne tamponate dim. cm. 90x200 circa complete di serratura e maniglia;

N. 1 Finestre in alluminio dim.cm. 100 x 120 circa a 2 battenti, con **vetro camera** e tapparella esterna in PVC;

N. 1 Finestrino a sporgere in alluminio dim. cm. 60x40 circa con vetro semidoppio 4 mm. opaco;

2.8 IMPIANTO ELETTRICO:

Realizzato a vista in ottemperanza alla normativa Nazionale e a norma DM 37/08 (ex legge 46/90). Tubazioni e scatole in materiale termoplastico autoestinguente.

Tutti i componenti dovranno certificati dal marchio IMQ (Istituto Italiano Marchio Qualità).

Quadro generale con interruttore magnetotermico generale e magnetotermici differenziali a protezione delle linee e persone:

n. 2 Plafoniere 35W 4000 K - LED;

n. 1 Plafoniere 7,5W LED;

n. 1 Punto luce esterni con plafoniera a tartaruga completi di lampada ed interruttore;

- n. 2 Lampade di emergenza S.E.;
- n. 3 Gruppi composto da presa 1 UNEL 10/16 A+T, 1 presa bipasso 10/16 A;
- n. 2 Interruttori bipolari;
- n. 1 Scatola di derivazione esterna per allaccio corrente;
- n. 1 Quadro elettrico,

2.9 IMPIANTO IDRICO – SANITARIO:

Realizzato a vista con tubazioni di adduzione acqua in polipropilene e tubazioni di scarico in PVC serie pesante, scarichi a parete. Rubinetterie in ottone cromato.

- n. 1 Vaso wc per disabili, in ceramica completo, cassetta di scarico, scopino, portarotolo e portascopino;
- n. 1 Lavabo in ceramica completo di gruppi rubinetteria acqua calda/fredda;
- n. 1 Boiler elettrico maggiore uguale 100 litri;
- n. 1 Box doccia 90x90 cm.
- n. 1 termosifoni elettrici da 2 kW di potenza.

2.10 IMPIANTO DI RISCALDAMENTO/CONDIZIONAMENTO:

N. 1 Condizionatori inverter mono split a pompa di calore, potenza 12.000 BTU/h, completo di telecomando per regolazione automatica/manuale.

3 TEMPI DI FORNITURA:

La fornitura dovrà essere effettuata entro 60 giorni naturali e consecutivi, dalla data dell'ordinativo di fornitura.

4 IMPORTO STIMATO PER LA FORNITURA:

L'importo stimato da questa stazione appaltante sulla base delle condizioni di mercato attualmente in essere, risulta circa 15.000,00 €/cad oltre IVA, per un importo complessivo a base d'asta pari ad € 30.000,00 oltre IVA.

5 ALLEGATI

Di seguito, lista elaborati di progetto:

- Pianta Architettonico;
- Pianta impianto elettrico e climatizzazione.

PIANTA ARCHITETTONICO - scala 1:50

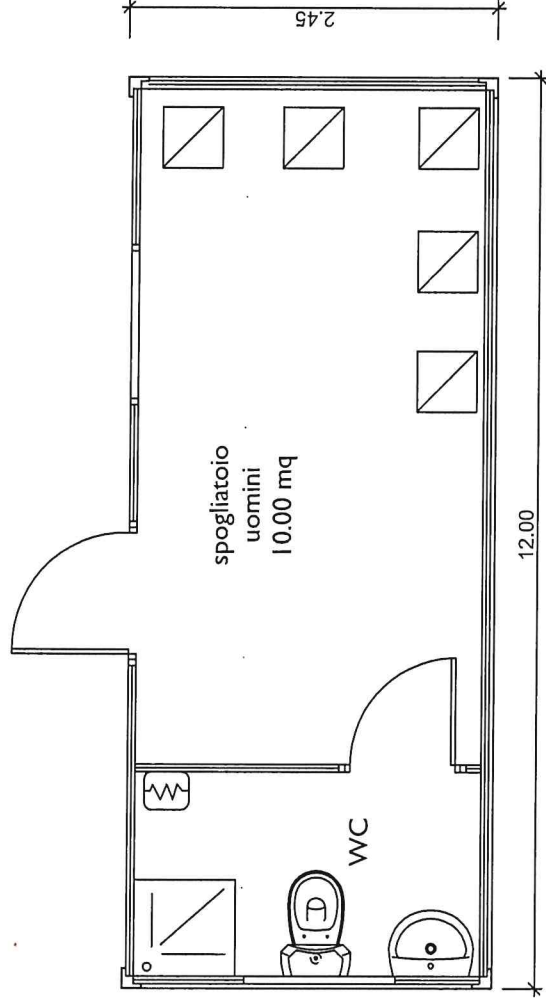
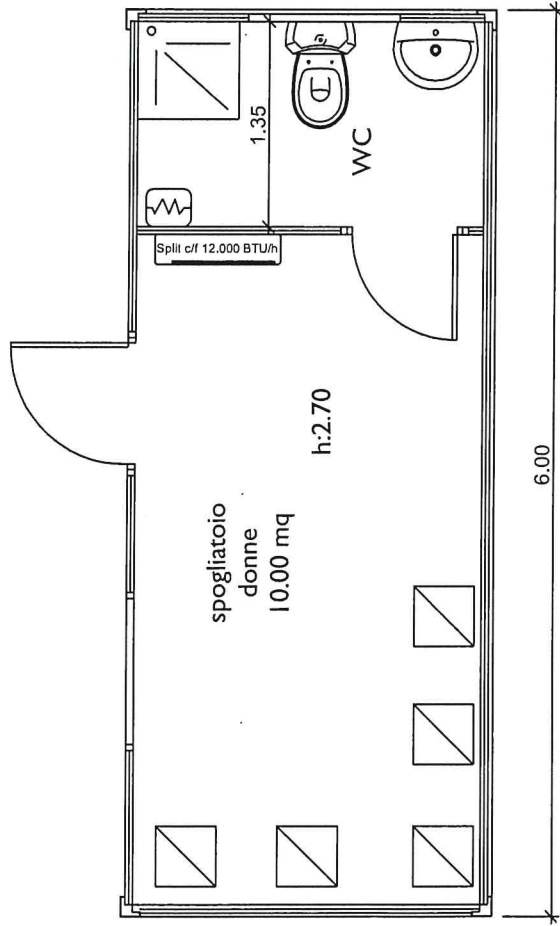

PIANTA IMPIANTO ELETTRICO - scala 1:50

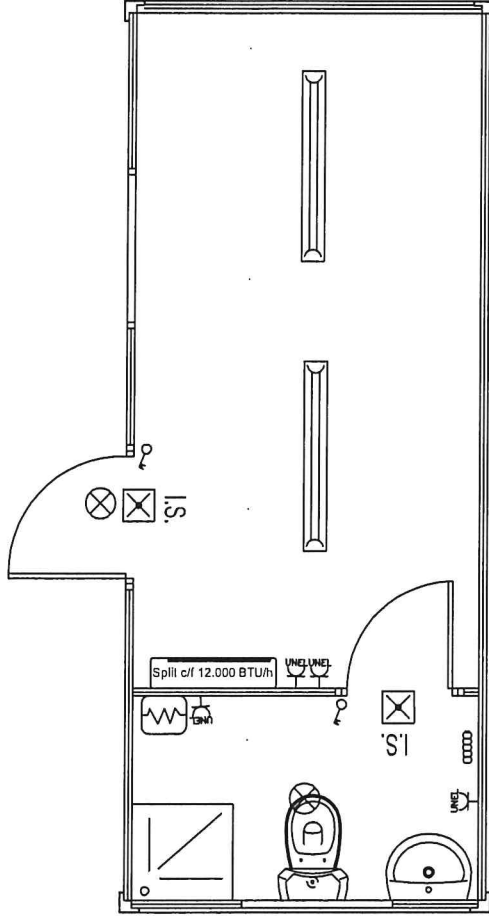
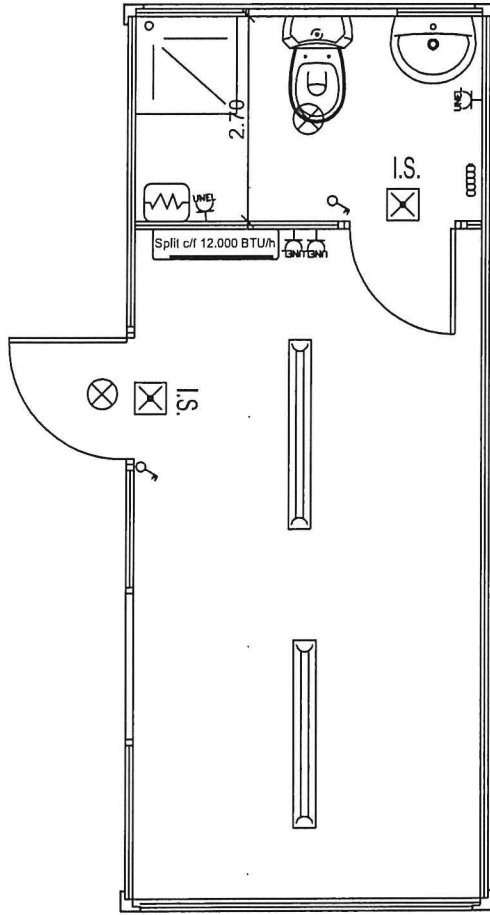

Procedura di gara, da esperire sul Mercato Elettronico della CONSIP nella forma della procedura negoziata, ai sensi dell'art. 1, comma 2, let. b) della L. 120/2020, così come modificato dall'art. 51 della L. 108/2021, per la fornitura di n. 4 strutture indipendenti composte da container monoblocchi prefabbricati ed assemblati.

PATTO DI INTEGRITÀ

TRA

ASL Rieti – Azienda Sanitaria Locale Rieti, (di seguito Azienda),

E

L'operatore economico che presenta offerta (di seguito Concorrente) per la **procedura di affidamento in intestazione** (di seguito Gara).

Il presente documento deve essere obbligatoriamente sottoscritto e presentato insieme all'offerta da ciascun Concorrente. La mancata presentazione di questo documento debitamente sottoscritto dal titolare o rappresentante legale del Concorrente comporterà **l'esclusione dalla Gara**.

Questo Patto di integrità stabilisce la reciproca, formale, obbligazione dell'Azienda e del Concorrente di conformare i propri comportamenti ai principi di lealtà, trasparenza e correttezza nonché l'espreso impegno anti-corrruzione di non offrire, accettare, o richiedere somme di denaro o qualsiasi altra ricompensa, vantaggio o beneficio, sia direttamente che indirettamente tramite intermediari, al fine dell'assegnazione del contratto e/o al fine di distorcerne la corretta esecuzione.

Il personale, i collaboratori e i consulenti dell'Azienda impiegati ad ogni livello nell'espletamento di questa Gara e nel controllo dell'esecuzione del relativo contratto assegnato, sono consapevoli del presente Patto di integrità, il cui spirito condividono pienamente, nonché delle sanzioni previste a loro carico in caso del suo mancato rispetto.

L'Azienda si impegna a comunicare a tutti i Concorrenti i dati più rilevanti riguardanti la Gara: l'elenco dei concorrenti ed i relativi prezzi quotati; l'elenco delle offerte respinte con la motivazione dell'esclusione; le ragioni specifiche per l'aggiudicazione con relativa attestazione del rispetto dei criteri di valutazione indicati negli atti di Gara.

Il sottoscritto soggetto Concorrente si impegna a segnalare all'Azienda qualsiasi tentativo di turbativa, irregolarità o distorsione nelle fasi di svolgimento della Gara e/o durante l'esecuzione del contratto, da parte di ogni interessato o addetto o di chiunque possa influenzare le decisioni relative alla Gara.

Il sottoscritto soggetto Concorrente dichiara di non trovarsi in situazioni di controllo o di collegamento (formale e/o sostanziale) con altri concorrenti e che non si è accordato e non si accorderà con altri partecipanti alla Gara.

Il sottoscritto soggetto Concorrente si impegna a rendere noti, su richiesta dell'Azienda, tutti i pagamenti eseguiti e riguardanti il contratto eventualmente assegnatogli a seguito di aggiudicazione della Gara, inclusi quelli eseguiti a favore di intermediari e consulenti. La remunerazione di questi ultimi non deve superare il "congruo" ammontare dovuto per servizi legittimi".

Il sottoscritto soggetto Concorrente prende nota e accetta che nel caso di mancato rispetto, comunque accertato da parte dell'Azienda, degli impegni anticorrruzione assunti con questo Patto di integrità, potranno essere applicate le seguenti sanzioni:

- risoluzione o perdita del contratto;

Procedura di gara, da esperire sul Mercato Elettronico della CONSIP nella forma della procedura negoziata, ai sensi dell'art. 1, comma 2, let. b) della L. 120/2020, così come modificato dall'art. 51 della L. 108/2021, per la fornitura di n. 4 strutture indipendenti composte da container monoblocchi prefabbricati ed assemblati.

- escussione della cauzione di validità dell'offerta;
- escussione della cauzione di buona esecuzione del contratto;
- responsabilità per danno arrecato all'Azienda nella misura dell'8% del valore del contratto, impregiudicata la prova dell'esistenza di un danno maggiore;
- responsabilità per danno arrecato agli altri concorrenti della Gara nella misura dell'1% del valore del contratto per ogni partecipante, sempre impregiudicata la prova predetta;
- esclusione del Concorrente dalle gare indette dall'Azienda per 5 anni.

Il presente Patto di integrità e le relative sanzioni applicabili resteranno in vigore fino alla completa esecuzione del contratto eventualmente assegnato a seguito di aggiudicazione della Gara.

Ogni controversia relativa all'interpretazione ed esecuzione del presente Patto di integrità, fra l'Azienda e i concorrenti, e tra gli stessi concorrenti sarà risolta dall'Autorità Giudiziaria competente.

ASL di Rieti
Il Responsabile del procedimento
Ing. Antonino Germolè

Il Concorrente

(Timbro dell'operatore economico
e firma del Rappresentante legale)